



МУНИЦИПАЛЬНОЕ БЮДЖЕТНОЕ ОБЩЕОБРАЗОВАТЕЛЬНОЕ УЧРЕЖДЕНИЕ  
«Ольшанская основная общеобразовательная школа»  
Льговского района Курской области  
Тел. 8 (47140) 93-3-17  
e-mail: [lgovskii400@mail.ru](mailto:lgovskii400@mail.ru)

Утверждаю:  
Директор МБОУ «Ольшанская ООШ»  
 И.Н. Ситникова/  
Приказ № 101-1 от 21.10.2022г.



**АНТИКРИЗИСНЫЙ ПЛАН**  
**действий в чрезвычайных ситуациях**  
**для участников образовательных отношений МБОУ**  
**«Ольшанская ООШ» Льговского района Курской области,**  
**расположенного по адресу:**  
**307733 Курская обл. Льговский р-н с. Ольшанка**  
**Тел. 8(47140)93-3-17**

## Блок I. ОРГАНИЗАЦИОННЫЙ

### 1.1. Структура и обязанности команды безопасности

#### 1.1.1. Состав и структура команды безопасности

Общий состав команды составляет 6 человек. Из них: 5 штатных (Ш) и 1 внештатных (ВШ) сотрудников.

Должность в составе команды безопасности	Должность (выполняемые функции) в штате образовательной организации либо стороннего учреждения	Количество
Руководитель	Директор школы	1 Ш
Заместитель руководителя	Заведующий хозяйством (ответственный за антитеррористическую защищенность и пожарной безопасности)	1 Ш
Члены команды:		
– охрана	сторож; заместитель директора по УВР и учитель ОБЖ	2 Ш; 1 Ш
– ответственный за медицинское обеспечение	медсестра	1 ВШ

#### 1.1.2. Обязанности команды безопасности

Руководитель отвечает за планирование и порядок действий в ЧС. Руководитель является прямым начальником всего личного состава команды безопасности.

Руководитель подчиняется руководителю образовательной организации, а при ЧС дополнительно - представителям служб спасения.

Руководитель обязан:

- установить и поддерживать связь с органами безопасности и служб спасения;
- корректировать (по необходимости) порядок действий персонала образовательной организации в зависимости от вида чрезвычайной ситуации и сложившейся обстановки;
- организовать поддержание общественного порядка;
- координировать работу заместителя;
- взаимодействовать со СМИ;

Заместитель руководителя отвечает за взаимодействие с представителями пунктов временного размещения (ПВР), организацию деятельности членов команды безопасности. Заместитель руководителя подчиняется руководителю команды безопасности, а в случае его отсутствия выполняет его обязанности. Заместитель руководителя обязан:

- оповестить членов команды о ЧС (по необходимости);
- поддерживать связь с организациями, выделяющими транспорт и места временного размещения;
- руководить работой членов команды безопасности;
- регулировать выстраивать системы коммуникации;

Члены охраны отвечают за поддержание общественного порядка, организованный выход пострадавших из зоны ЧС. Члены охраны подчиняются руководителю и заместителю руководителя команды безопасности. Члены охраны обязаны:

- обеспечивать безопасность граждан и поддержание общественного порядка в зоне ЧС;
- обеспечивать организованный выход эвакуированных и пострадавших на посадку в транспорт или к исходным пунктам маршрутов пешей эвакуации;

Ответственный за медицинское обеспечение отвечает за своевременное оказание медицинской помощи. Он подчиняется руководителю и заместителю руководителя команды безопасности. Ответственный за медицинское обеспечение обязан:

- оказывать первую медицинскую помощь пострадавшим;
- организовать доставку тяжело пострадавших в ближайшую медицинскую организацию;

Ответственные за психологическое обеспечение отвечают за психологическое обеспечение пострадавших при ЧС. Они подчиняются руководителю и заместителю руководителя команды безопасности. Ответственные обязаны:

- оказывать экстренную индивидуальную и групповую психологическую помощь пострадавшим в результате ЧС, а также родственникам и близким погибших и пострадавших в ЧС;
- проводить мероприятия по реабилитации пострадавших при ЧС.

## **1.2. Календарный план действий персонала при различных видах чрезвычайных ситуаций**

При возникновении чрезвычайной ситуации необходимо немедленно прекратить работу и строго следовать алгоритму действий в целях уменьшения последствий возникшей кризисной ситуации.

### **1.2.1. Вид чрезвычайной ситуации: вооруженное нападение**

Признаки чрезвычайной ситуации: наличие у преступника холодного или огнестрельного оружия

#### **Алгоритм действий**

<b>Действие*</b>	<b>Время исполнения</b>	<b>Ответственный</b>
Оповестить о ЧС (нажать КТС, позвонить в службу спасения по телефону 101 или 112)	Немедленно (при	

Сообщить о ЧС ответственному за антитеррористическую защищенность (тел. 8-960-695-95-77)	наличии возможности)	Первый обнаруживший ЧС
Оценить обстановку в зоне ЧС. Доложить о ЧС по схеме оповещения и связи при ЧС (приложение № 2)	Немедленно при получении сигнала о ЧС	Ответственный за антитеррористическую защищенность
Проинформировать об опасности ЧС руководителей соседних учреждений	при получении сигнала о ЧС +10 мин.	Учитель ОБЖ
Обеспечить: <ul style="list-style-type: none"> <li>• встречу прибывшей службы спасения и медицинской помощи;</li> <li>• беспрепятственный проход на территорию и в здания сотрудникам службы спасения и медицинской помощи;</li> </ul>	По прибытию	Ответственный за антитеррористическую защищенность
Доложить представителям службы спасения обстановку	По прибытию +1 мин	Ответственный за антитеррористическую защищенность
Прекратить образовательную деятельность. Оценить обстановку. Действовать по плану «а» или «б».  а) При возможности эвакуироваться: <ul style="list-style-type: none"> <li>• выстроить детей в организованную группу;</li> <li>• взять журнал (списки детей);</li> <li>• встать позади детей и покинуть помещение;</li> <li>• следовать по пути эвакуации, избегая места вооруженного нападения;</li> <li>• привести детей в ближайший ПВР (приложение 1);</li> <li>• передать пострадавших медикам;</li> <li>• провести переключку по журналу (списку);</li> <li>• доложить о результатах эвакуации руководителю образовательной организации, ответственному за</li> </ul>	Немедленно при поступлении сигнала	Педагогические работники

<p>антитеррористическую защищенность;</p> <ul style="list-style-type: none"> <li>• сообщить родителям (законным представителям) обучающихся о состоянии здоровья их детей;</li> <li>• организовать оказание индивидуальной и групповой психологической помощи</li> </ul> <p>б) Если эвакуироваться невозможно:</p> <ul style="list-style-type: none"> <li>• запереть класс на ключ изнутри и отвести учеников вглубь помещения. Если дверь без замка, то ее следует забаррикадировать мебелью;</li> <li>• как можно ближе пригнуться к полу, особенно вблизи окон;</li> <li>• не покидать места укрытия до прибытия службы спасения;</li> <li>• сообщить руководителю об итогах спасательной операции</li> </ul>		
<p>Оценить обстановку. При возможности эвакуироваться, помочь эвакуироваться коллегам и обучающимся. При невозможности эвакуироваться:</p> <ul style="list-style-type: none"> <li>• перейти из открытого помещения (коридор, фойе и т.п.) в закрытое;</li> <li>• забаррикадировать двери;</li> <li>• как можно ближе пригнуться к полу, особенно вблизи окон;</li> <li>• не покидать места укрытия до прибытия службы спасения;</li> <li>• сообщить руководителю об итогах спасательной операции</li> </ul>	<p>Немедленно при поступлении сигнала</p>	<p>Технический и административный персонал, педагогические работники, не участвующие на момент ЧС в образовательной деятельности</p>
<p>Сбор в месте работы штаба службы спасения</p> <p>Следование указаниям руководителя и службы спасения</p>	<p>По прибытию служб +3 мин</p>	<p>Персонал, ответственный за безопасность</p>
<p>Оказать медицинскую помощь пострадавшим в ЧС. Организовать вывоз тяжело пострадавших в ЧС (на транспорте, указанном в блоке 3 настоящего плана) в ближайшее медицинское учреждение</p>	<p>Немедленно после прибытия в ПВР</p>	<p>Медсестра</p>

<p>Оказать психологическую помощь:</p> <ul style="list-style-type: none"> <li>• пострадавшим в ЧС;</li> <li>• родителям (законным представителям) обучающихся, их родственникам</li> </ul>	<p>После прибытия в ПВР +5 мин.</p>	<p>Зам директора по УВР</p>
--	-------------------------------------	-----------------------------

### 1.2.2. Вид чрезвычайной ситуации: захват заложников

#### **Признаки чрезвычайной ситуации: ограничение физической свободы одного или нескольких лиц**

##### Алгоритм действий

Действие*	Время исполнения	Ответственный
Оповестить о ЧС (позвонить в орган безопасности по телефону 101 или 112)	Немедленно	Первый обнаруживший ЧС
Сообщить о ЧС ответственному за антитеррористическую защищенность (тел. 8960-695-95-77)		
Оценить обстановку в зоне ЧС. Доложить о ЧС по схеме оповещения и связи при ЧС (приложение № 2)	Немедленно при получении сигнала о ЧС	Ответственный за антитеррористическую защищенность
Блокировать место ЧС Организовать оповещение и эвакуацию персонала, обучающихся и посетителей	При получении сигнала о ЧС+1 мин.	Дежурный на вахте
При обращении террориста вести переговоры (до прибытия органов безопасности)	При поступлении сигнала от террориста	Ответственный за антитеррористическую защищенность, руководитель образовательной организации
Проинформировать об опасности ЧС руководителей соседних учреждений	При получении сигнала о ЧС +10 мин.	Учитель ОБЖ
Прекратить образовательную деятельность. Оценить обстановку. Действовать по плану «а» или «б». а) При возможности эвакуироваться: <ul style="list-style-type: none"> <li>• выстроить детей в организованную группу;</li> </ul>		Педагогические работники

<ul style="list-style-type: none"> <li>• взять журнал (списки детей);</li> <li>• встать позади детей и покинуть помещение;</li> <li>• следовать по пути эвакуации, избегая места захвата заложников;</li> <li>• привести детей в ближайший ПВР (приложение 1);</li> <li>• провести переключку по журналу (списку);</li> <li>• доложить о результатах эвакуации руководителю образовательной организации, ответственному за антитеррористическую защищенность;</li> <li>• сообщить родителям (законным представителям) обучающихся о состоянии здоровья их детей;</li> <li>• организовать оказание индивидуальной и групповой психологической помощи</li> </ul>		
<p>б) Если эвакуироваться невозможно (при захвате в заложники):</p> <ul style="list-style-type: none"> <li>• действовать по инструкции (не противоречить террористам, вести себя спокойно и т.д.);</li> <li>• оказать помощь раненым (при разрешении террориста);</li> <li>• предотвращать панику (по возможности)</li> </ul>	<p>При возникновении ЧС</p>	<p>Технический и административный персонал, педагогические работники</p>
<p>лечь на пол, закрыть голову руками; при признаках газовой атаки приложить к носу и рту носовой платок или любую другую тканью или часть одежды</p>	<p>При освобождении</p>	
<p>Обеспечить:</p> <ul style="list-style-type: none"> <li>• встречу прибывшей службы безопасности и медицинской помощи;</li> <li>• беспрепятственный проход на территорию и в здания сотрудникам службы безопасности и медицинской</li> </ul>	<p>По прибытию</p>	<p>Ответственный за антитеррористическую защищенность</p>

помощи		
Доложить представителям службы безопасности обстановку	По прибытию +1 мин	Ответственный за антитеррористическую защищенность
Сбор в месте работы штаба службы безопасности. Следование указаниям руководителя и службы безопасности	По прибытию служб +3 мин	Персонал, ответственный за безопасность
Оказать медицинскую помощь пострадавшим в ЧС. Организовать вывоз тяжело пострадавших в ЧС (на транспорте, указанном в блоке 3 настоящего плана) в ближайшее медицинское учреждение	Немедленно после прибытия в ПВР	Медсестра
Оказать психологическую помощь: <ul style="list-style-type: none"> <li>• пострадавшим в ЧС;</li> <li>• родителям (законным представителям) обучающихся, их родственникам</li> </ul>	После прибытия в ПВР +5 мин.	Зам.директора по УВР

1.2.3. Вид чрезвычайной ситуации: обнаружение предмета, похожего на взрывное устройство

Признаки чрезвычайной ситуации: наличие на обнаруженном предмете проводов, веревки, изоляционной ленты; подозрительные звуки, щелчки, тиканье часов

Алгоритм действий

Действие*	Время исполнения	Ответственный
Сообщить о находке ответственному за антитеррористическую защищенность (тел. 8960-695-95-77)	Немедленно	Первый обнаруживший ЧС
Оценить обстановку и полученную информацию	При получении сигнала о ЧС+2 мин.	Ответственный за антитеррористическую защищенность
Блокировать место ЧС, начать эвакуацию персонала, обучающихся и посетителей	При получении сигнала о ЧС+3 мин.	Дежурный на вахте
Оповестить о ЧС (позвонить в орган безопасности по телефону 101 или 112) Доложить о ЧС по схеме оповещения и связи при ЧС (приложение № 2)	При получении сигнала о ЧС+4 мин.	Ответственный за антитеррористическую защищенность
Проинформировать об опасности ЧС	При получении	Учитель ОБЖ



руководителей соседних учреждений	сигнала о ЧС+4 мин.	
<p>Прекратить образовательную деятельность. Эвакуироваться:</p> <ul style="list-style-type: none"> <li>• выстроить детей в организованную группу;</li> <li>• взять журнал (списки детей);</li> <li>• встать позади детей и покинуть помещение;</li> <li>• следовать по пути эвакуации;</li> <li>• привести детей в ближайший ПВР (приложение 1);</li> <li>• провести переключку по журналу (списку);</li> <li>• доложить о результатах эвакуации руководителю образовательной организации, ответственному за антитеррористическую защищенность;</li> <li>• сообщить родителям (законным представителям) обучающихся о состоянии здоровья их детей;</li> <li>• организовать оказание индивидуальной и групповой психологической помощи</li> </ul>	Немедленно при получении сигнала о ЧС	Педагогические работники
Эвакуироваться согласно планам эвакуации, помочь эвакуироваться коллегам и обучающимся	Немедленно при получении сигнала о ЧС	Технический и административный персонал, педагогические работники, не участвующие на момент ЧС в образовательной деятельности
<p>Обеспечить:</p> <ul style="list-style-type: none"> <li>• встречу прибывшей службы безопасности и медицинской помощи;</li> <li>• беспрепятственный проход на территорию и в здания сотрудникам службы безопасности и медицинской помощи</li> </ul>	По прибытию	Ответственный за антитеррористическую защищенность
Доложить представителям службы безопасности обстановку	По прибытию +1 мин	Ответственный за антитеррористическую

		защищенность
<p>Если сигнал не подтвержден:</p> <ul style="list-style-type: none"> <li>• возобновить образовательную деятельность;</li> <li>• сообщить о ложной тревоге родителям (законным представителям) обучающихся</li> </ul>	При получении сообщения органов безопасности	Педагогические работники
Если сигнал не подтвержден, возобновить трудовую деятельность	При получении сообщения органов безопасности	Технический и административный персонал, педагогические работники, не участвующие на момент ЧС в образовательной деятельности

1.2.4. Вид чрезвычайной ситуации: пожар

Признаки чрезвычайной ситуации: дым, огонь

1.2.5. Алгоритм действий:

Действие*	Время исполнения	Ответственный
Срабатывание системы пожарной сигнализации, системы оповещения	Немедленно	Первый обнаруживший ЧС
Оповестить о ЧС (позвонить в пожарную службу по телефону 101 или 112)		
Сообщить о ЧС охраннику, ответственному за пожарную безопасность (тел.8960-695-95-77)		
Отключить электроснабжение, открыть запасные выходы	При получении сигнала о ЧС+ 1 мин.	Дежурный на вахте
Оценить обстановку в зоне ЧС. Доложить о ЧС по схеме оповещения и связи при ЧС (приложение № 2)	При получении сигнала о ЧС+ 1 мин.	Ответственный за пожарную безопасность
<p>Прекратить образовательную деятельность. Оценить обстановку. Действовать по плану «а» или «б».</p> <p>а) При возможности эвакуироваться:</p>	При получении сигнала о ЧС+ 6 мин.	Педагогические работники

<ul style="list-style-type: none"> <li>• отключить электроснабжение;</li> <li>• закрыть окна (по необходимости);</li> <li>• надеть СИЗ (при наличии);</li> <li>• выстроить детей в организованную группу;</li> <li>• взять журнал (списки детей);</li> <li>• встать позади детей и покинуть помещение;</li> <li>• следовать по пути эвакуации;</li> <li>• привести детей в зимнее время – ПВР (приложение 1), летнее – спортивная (эвакуационная) площадка;</li> <li>• провести переключку по журналу (списку);</li> <li>• доложить о результатах эвакуации руководителю образовательной организации, ответственному за пожарную безопасность;</li> <li>• выполнять указания ответственного за пожарную безопасность</li> </ul>		
<p>б) Если эвакуироваться невозможно:</p> <ul style="list-style-type: none"> <li>• найти помещение, в котором нет пожара и его признаков;</li> <li>• плотно закрыть дверь, подложить под нее вещи;</li> <li>• оценить наличие эвакуационной лестницы;</li> <li>• позвонить ответственному за пожарную безопасность и доложить о сложившейся обстановке</li> </ul>	<p>Немедленно при получении сигнала</p>	
<p>Оценить обстановку. При возможности эвакуироваться, помочь эвакуироваться коллегам и обучающимся. При невозможности эвакуироваться:</p> <ul style="list-style-type: none"> <li>• найти безопасное место;</li> <li>• сообщить где находитесь ответственному за пожарную безопасность;</li> <li>• дождаться помощи</li> </ul>	<p>Немедленно при получении сигнала</p>	<p>Технический и административный персонал, педагогические работники, не участвующие на момент ЧС в образовательной деятельности</p>

Осуществлять контроль за проведением эвакуации обучающихся, работников, ценных документов на эвакуационную площадку	При получении сигнала о ЧС+ 6 мин.	Ответственный за пожарную безопасность
Обеспечить: <ul style="list-style-type: none"> <li>встречу прибывшей пожарной службы и медицинской помощи;</li> <li>беспрепятственный проход на территорию и в здание сотрудникам службы безопасности и медицинской помощи</li> </ul>	По прибытию	Ответственный за пожарную безопасность
Доложить представителям пожарной службы обстановку	По прибытию +1 мин	Ответственный за пожарную безопасность
Оказать медицинскую помощь пострадавшим в ЧС. Организовать вывоз тяжело пострадавших в ЧС (на транспорте, указанном в блоке 3 настоящего плана) в ближайшее медицинское учреждение	Немедленно после прибытия на эвакуационную площадку	Медсестра
Оказать психологическую помощь: <ul style="list-style-type: none"> <li>пострадавшим в ЧС;</li> <li>родителям (законным представителям) обучающихся, их родственникам</li> </ul>	После прибытия на эвакуационную площадку+5 мин.	Педагогические работники, зам директора по УВР

\* Порядок действий может меняться при сочетании двух и более видов чрезвычайных ситуаций.

### 1.2.5.Признаки чрезвычайной ситуации: артобстреле

Алгоритм действий

Действие*	Время исполнения	Ответственный
Оповестить о ЧС (позвонить в орган безопасности по телефону 101 или 112)	Немедленно	Первый обнаруживший ЧС
Сообщить о ЧС охраннику, ответственному за антитеррористическую защищенность (тел.8960-695-95-77)		
Оценить обстановку в зоне ЧС. Доложить о ЧС по схеме оповещения и связи при ЧС (приложение № 2)	Немедленно при получении сигнала о ЧС	Ответственный за антитеррористическую защищенность

<p>Блокировать место ЧС</p> <p>Организовать оповещение и эвакуацию персонала, обучающихся и посетителей</p>	<p>При получении сигнала о ЧС+1 мин.</p>	<p>Дежурный на вахте</p>
<p>Проинформировать об опасности ЧС руководителей соседних учреждений</p>	<p>При получении сигнала о ЧС +10 мин.</p>	<p>Учитель ОБЖ</p>
<p>Прекратить образовательную деятельность. Оценить обстановку. Действовать по плану «а» или «б».</p>		<p>Педагогические работники</p>
<p>Если эвакуироваться невозможно (при артобстреле):</p> <p>1.подготовить внутренние помещения на нижних этажах (ни в коем случае не напротив окон!), определить места расположения учеников в этих помещениях (разместить таблички на стенах); лечь на пол, закрыть голову руками;</p>	<p>При возникновении ЧС</p>	<p>Технический и административный персонал, педагогические работники</p>
<p>1.2 Классный руководитель или учитель-предметник обязан при эвакуации учащихся в определенные заранее места расположения учеников взять с собой классный журнал или специально подготовленные списки!</p> <p>1.3 Выводить учащихся в указанные данной инструкцией места без паники, организованно и достаточно быстро.</p> <p>1.4 После перемещения учащихся класса в указанное безопасное место классный руководитель или учитель-предметник ОБЯЗАН провести переключку на наличие всех учащихся.</p> <p>1.5 Классный руководитель или учитель-предметник не показывать учащимся, что он сам паникует или боится.</p> <p>1.6 Необходимо по возможности максимально успокоить детей, постараться отвлечь их.</p> <p>1.7 Классный руководитель или учитель-предметник обязан удерживать учащихся в безопасном месте до сигнала о прекращении артобстрела.</p> <p>2. Порядок действий учащихся при внезапном артиллерийском обстреле в школе</p> <p>2.1 По указанию учителя организованно</p>		

<p>укрыться в определенном для класса внутреннем помещении школы;</p> <p>2.2 Все вещи лучше бросить и уходить налегке;</p> <p>2.3 Главное – сохранить свое здоровье, зрение и слух;</p> <p>2.4 На всем протяжении бомбардировки закрыть уши обеими руками и приоткрыть рот, что поможет избежать контузии;</p> <p>2.5 Ни в коем случае не находиться напротив окон;</p> <p>2.6 В безопасном помещении сесть на пол у стены — чем ниже человек находится во время попадания снаряда, тем больше шансов, что его не зацепит осколком. Опять же, не напротив окон;</p> <p>2.7 Не паникуйте; займите себя чем-то; можно попытаться мысленно считать минуты;</p> <p>2.8 Не покидать место безопасности без команды учителя.</p> <p>3. На перемене</p> <p>3.1 Если вы услышали свист снаряда (он похож больше на шорох), а через 2-3 секунды — взрыв, сразу падайте на землю.</p> <p>3.2 Не паникуйте: уже то, что вы слышите сам звук полета, означает, что снаряд пролетел достаточно далеко от вас, а те секунды перед взрывом лишь подтвердили достаточно безопасное расстояние. Однако следующий снаряд полетит ближе к вам, поэтому вместо самоуспокоения быстро и внимательно оглянитесь вокруг: где можно спрятаться надежнее?</p> <p>3.4 Лежать нужно, чтобы снизить шанс попадания осколков. Осколки летят вверх и по касательной. Если человек стоит — больше шансов оказаться у них на пути, нежели если лежит.</p> <p>4. После окончания обстрела (бомбардировки)</p> <p>4.1 Покидая место убежища, не давайте себе расслабиться. Теперь все ваше внимание должно быть сконцентрировано себе под ноги!</p> <p>4.2 Не поднимайте с земли никаких незнакомых вам предметов. Авиа бомба, ракета, снаряд могут быть кассетными!</p> <p>4.3 Боевые элементы часто разрываются при падении, но могут взорваться позже, в руках – от малейшего движения или прикосновения.</p> <p>5. НЕ ПОДНИМАЙТЕ ничего из-под ног!</p>	
---	--

<p>Обеспечить:</p> <ul style="list-style-type: none"> <li>встречу прибывшей службы безопасности и медицинской помощи;</li> <li>беспрепятственный проход на территорию и в здания сотрудникам службы безопасности и медицинской помощи</li> </ul>	По прибытию	Ответственный за антитеррористическую защищенность
Доложить представителям службы безопасности обстановку	По прибытию +1 мин	Ответственный за антитеррористическую защищенность
Сбор в месте работы штаба службы безопасности. Следование указаниям руководителя и службы безопасности	По прибытию служб +3 мин	Персонал, ответственный за безопасность
Оказать медицинскую помощь пострадавшим в ЧС. Организовать вывоз тяжело пострадавших в ЧС (на транспорте, указанном в блоке 3 настоящего плана) в ближайшее медицинское учреждение	Немедленно после прибытия в ПВР	Медсестра
<p>Оказать психологическую помощь:</p> <ul style="list-style-type: none"> <li>пострадавшим в ЧС;</li> <li>родителям (законным представителям) обучающихся, их родственникам</li> </ul>	После прибытия в ПВР +5 мин.	Зам директора по УВР

## Блок II. МЕТОДИЧЕСКИЙ

### 2.1. Критерии эффективности действий в зоне чрезвычайной ситуации

Эффективность действий, необходимость доработки и изменения антикризисного плана оценивается: 15 баллов – план не требует доработок, 9-10 баллов – необходимо скорректировать отдельные положения, 6-9 баллов – необходимо скорректировать больше половины плана, 5-0 – план необходимо пересмотреть полностью

Целевые показатели

Показатель	Критерии оценки	Баллы
Готовность персонала к выполнению действий	Отсутствие нарушений	5 баллов
	имеются незначительные нарушения	3 балла
	имеются грубые нарушения	Вычитаются 5 баллов
Исполнительская дисциплина	без замечаний	5 баллов
	незначительные нарушения	3 балла
	со значительными замечаниями	Вычитаются 5 баллов
	100%	5 баллов

Выполнение алгоритмов действий при ЧС	от 80% до 99%	4 балла
	от 50% до 79%	3 балла
	менее 50%	1- 2

## 2.2. Критерии оказания психологической помощи

Основные принципы кризисной психологической помощи.

1. Эмпатический контакт. Под эмпатией понимается способность сопереживать, чувствовать то, что чувствует другой человек, видеть мир его глазами. Эмпатия не допускает формального отношения к человеку. Развитие эмпатии предполагает возможность выйти за пределы традиционных взаимоотношений и проникнуть в глубину человеческого страдания.

Когда эмпатия объединяется с искренним стремлением усилить веру пострадавшего в себя, в свои собственные возможности, возникают изменения.

2. Слушание и понимание. Оказывая кризисную помощь, важно не просто придерживаться схемы консультирования. Профессионалу очень важно не только разобраться в психологических проблемах пострадавшего, но и оценить его потенциал прежде, чем применять ту или иную методику работы.

3. Объективность и реалистичность. Прежде чем оказывать какую либо помощь, важно понять структуру кризисной ситуации, определить потребности обращающегося за помощью.

4. Высокий уровень активности психолога (зам директора по УВР). Психологу (зам директору по УВР) важно проявлять активность в установлении контакта с человеком, переживающим кризис. Важно обнаружить тот способ и уровень контакта, который доступен пострадавшему.

5. Ограничение целей. Ближайшая цель кризисной психологической помощи – предотвращение катастрофических последствий. Поэтому психологу(зам директору по УВР) важно поддержать восстановление психологического равновесия пострадавшего.

6. Экологичность. Оказывая помощь, важно помнить принцип «не навреди». Важно тщательно выбирать техники и приемы кризисной работы, не провоцируя и не усиливая тяжести состояния. Кроме того, важно помнить, что кризисная помощь представляет собой частичный вклад в восстановление психического здоровья пострадавшего. В связи с этим, необходимо взаимодействовать с другими помогающими специалистами, учитывая их вклад.

7. Ориентация на личностный рост и развитие. Кризисное состояние должно рассматриваться не как болезнь, а как нормальная реакция на ненормальные обстоятельства. Кризис – это процесс личностного 30 развития, в том случае, если он будет преодолен позитивно, то личность перейдет на качественно новую ступень. Следовательно, реабилитационную работу следует рассматривать как помощь процессу личностного развития, а не как лечение.

8. Уважение. Человек, переживающий кризис, воспринимается как знающий, вполне компетентный, независимый, стремящийся обрести уверенность в себе, сделать самостоятельный выбор.



9. Поддержка. При работе по преодолению кризиса психологу(зам директору по УВР) важно в первую очередь сосредоточиться на восстановлении системы поддержки и самоподдержки пострадавшего.

### Блок III. РЕСУРСНЫЙ

#### 3.1. Ресурсы образовательной организации

##### 3.1.1. Материально-технические ресурсы

Наименование ресурса	Место, характеристики	Примечание
<b>1. Технические средства</b>		
КТС	возле главного входа в здание	Нет
Видеонаблюдение	SVN-PL20НТС100В, 1 камера –южная сторона (центральный вход), 1 камера внутри здания направлена на вход в здание.	нет
<b>2. Территория</b>		
Место эвакуации	Ольшанский СДК, расположен в южном направлении от здания школы , в 300 метрах	Используется, как место эвакуации при пожаре

##### 3.1.2. Кадровые ресурсы

Ф.И.О., должность	Курируемое направление при ЧС	Телефон	
		служебный	мобильный

<b>1. Административный персонал</b>			
Грибкова с.Н. учитель ОБЖ	Связь с органами безопасности, медслужбой, СМИ	93-3-17	8 951318 76 04
Гладилин В.Д., завхоз	Материально-техническое обеспечение	93-3-17	8 930 850 89 08
<b>2. Педагогический персонал</b>			
Гладилин В.Д учитель физкультуры	Эвакуация	93-3-17	8 930 850 89 08
Грибкова С.Н. зам директора по УВР	Оказание психологической помощи	93-3-17	8 951318 76 04
<b>3. Технический персонал</b>			
Веретеннов Ю.А сторож	Охрана территории	93-3-17	
Кухтинов А.Г сторож	Охрана территории	93-3-17	

### **3.2. Внешние ресурсы**

#### 3.2.1. Материально-технические ресурсы

<b>Наименование ресурса</b>	<b>Место, характеристики</b>	<b>Примечание</b>
<b>1. Здания, помещения</b>		
Место эвакуации – ПВР № 1	Ольшанский СДК, с.Ольшанка	

#### 3.2.2. Кадровые ресурсы

<b>Наименование</b>	<b>Место дислокации</b>	<b>Телефон</b>	<b>Количество, чел.</b>

**План пунктов временного размещения и маршрута движения к ним**



**Схема оповещения и связи при ЧС**

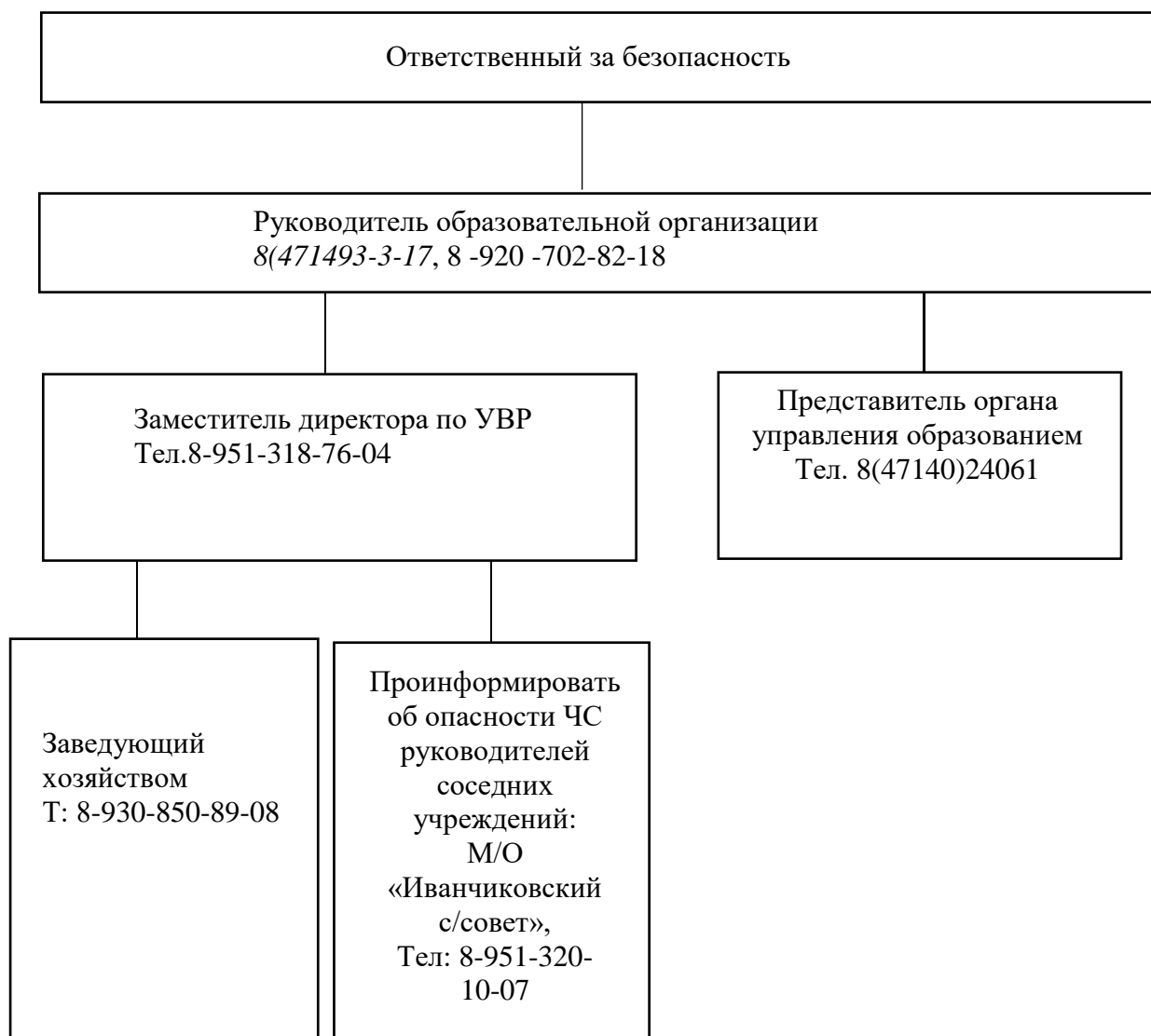

Антикризисный план составил:

Ответственный за  
антитеррористическую  
Защищенность

21.10.2022  
Гладилин В.Д

Эффективность действий, необходимость доработки и изменения антикризисного плана оценил(и):

Директор МБОУ «Ольшанская  
ООШ»

21.10.2022

Ситникова И.Н.